

Městský úřad Svitavy

odbor výstavby, T. G. Masaryka 35, Svitavy

tel.: 461 550 211, fax.: 461 532 141, DS: 6jrbphg, e-podatelna: posta@svitavy.cz, www.svitavy.cz

Svitavy, dne 13. května 2019

Č.j.: 25287-19/OV-koh / 3492-2019
Spisová značka: 3492-2019
Oprávněné úřední osoby: Bc. Komorousová Hana
Telefon: 461 550 236
E-mail: hana.komorousova@svitavy.cz

Žadatel:

SDĚLENÍ

Dne 9.5.2019 podala
žádost o poskytnutí informací podle zákona č. 106/1990 Sb., o svobodném přístupu k informacím, v platném znění.

Konkrétně bylo v žádosti uvedeno:

*„Žádám o laskavé poskytnutí následujících informací: scan všech finálních meritorních rozhodnutí v právní moci (územní rozhodnutí, stavební povolení, kolaudační povolení apod.), která se vztahují ke stavebním záměrům, realizovaným na pozemku st.p.č. 80 v k.ú. Opatov v Čechách, a byla vydána Vaším odborem (popř. jeho právním předchůdcem) v časovém období 1990 – 2012 a po tomto období jen rozhodnutí o dodatečném povolení stavby. Odpověď prosím formou scanu daného rozhodnutí nebo wordovského dokumentu (i bez podpisu úřední osoby) s doručením na emailovou adresu
- V případě že dokumentů je více jak 4 nebo se vyskytnou nějaké komplikace (jedná se mi zejména o zajištění dokumentů k přestavbě budovy a přílehlých menších staveb, kdy byly realizovány obchody v přední části a řešeny stavby na hranici s pozemkem na západní straně parc.č. 3894/3), prosím se se mnou telefonicky spojit a dohodnou si přesný rozsah poskytnutí informace.“*

Odbor výstavby Městského úřadu Svitavy, jako stavební úřad příslušný dle ustanovení § 13 odst. 1 písm. c) zákona č. 183/2006 Sb., o územním plánování a stavebním řádu, v platném znění (stavební zákon) podle § 14 odst. 5 písm. d) zákona č. 106/1999 Sb., o svobodném přístupu k informacím, v platném znění, Vaši žádost posoudil a v příloze tohoto sdělení Vám zasílá požadované informace, a to konkrétně:

1. Kopii stavebního povolení vydaného odborem výstavby a územního plánování Městského úřadu ve Svitavách ze dne 24.6.1998 pod č.j.: OVÚP/117/455/98-Hý.
2. Kopii výkresu půdorysu plynoinstalace ověřenou ve smyslu stavebního povolení č.j.: OVÚP/117/455/98-Hý ze dne 24.6.1998.
3. Kopii kolaudačního rozhodnutí vydaného odborem výstavby a územního plánování Městského úřadu ve Svitavách ze dne 22.12.1998 pod č.j.: OVÚP/207/1669/98.
4. Kopii stavebního povolení vydaného odborem výstavby Městského úřadu Svitavy ze dne 11.10.2004 pod č.j.: OV/40148-04/6229-04/hal.
5. Kopii kolaudačního rozhodnutí vydaného odborem výstavby Městského úřadu Svitavy ze dne 17.1.2007 pod č.j.: 71522-06/OV-1420-2006/hal.

Na základě Vašeho požadavku Vám informace budou poskytnuty elektronickou formou zasláním na elektronickou adresu _____

Bc. Komorousová Hana
úředník odboru výstavby

Příloha pro žadatele:

1. Kopii stavebního povolení vydaného odborem výstavby a územního plánování Městského úřadu ve Svitavách ze dne 24.6.1998 pod č.j.: OVÚP/117/455/98-Hý.
2. Kopii výkresu půdorysu plynoinstalace ověřenou ve smyslu stavebního povolení č.j.: OVÚP/117/455/98-Hý ze dne 24.6.1998.
3. Kopii kolaudačního rozhodnutí vydaného odborem výstavby a územního plánování Městského úřadu ve Svitavách ze dne 22.12.1998 pod č.j.: OVÚP/207/1669/98.
4. Kopii stavebního povolení vydaného odborem výstavby Městského úřadu Svitavy ze dne 11.10.2004 pod č.j.: OV/40148-04/6229-04/hal.
5. Kopii kolaudačního rozhodnutí vydaného odborem výstavby Městského úřadu Svitavy ze dne 17.1.2007 pod č.j.: 71522-06/OV-1420-2006/hal.

Obdrží:

Zadatel

1.

na elektronickou adresu _____

- elektronickou formou zasláním

SVITAVY, dne 24.6.1998

Č.j.: OVŮP/117/455/98-Hý
Vyřizuje: HORSKÝ ADOLF

Navrhovatelé:

Ostatní účastníci řízení:

OBEC OPATOV, OPATOV, 569 12 OPATOV
SPRÁVA A ÚDRŽBA SILNIC, T.G. MASARYKA 985, 570 01 LITOMYŠL
POZEMKOVÝ FOND ČR, OLOMOUCKÁ 26, 568 02 SVITAVY
JEDNOTA S.D., WOLKEROVA ALEJ 14, 568 02 SVITAVY
VČ. PLYNÁRENSKÁ, A.S., HRADEC KRÁLOVÉ, ZÁVOD LITOMYŠL, T.G.
MASARYKA 1060, 570 01 LITOMYŠL

STAVEBNÍ POVOLENÍ

Navrhovatelé
podali žádost o vydání stavebního povolení na stavbu:

STAVEBNÍ ÚPRAVY - PLYNOFIKACE DOMU Č.P. 205 V OPATOVĚ

na pozemku stavební parcela číslo 80 v katastrálním území OPATOV
V ČECHÁCH.

Odbor výstavby a ÚP Městského úřadu ve Svitavách projednal
žádost ve stavebním řízení a rozhodl takto:

Stavba STAVEBNÍ ÚPRAVY - PLYNOFIKACE DOMU Č.P. 205 V OPATOVĚ
(dále jen "stavba") se podle § 66 zákona č. 50/1976 Sb., o
územním plánování a stavebním řádu (stavební zákon), ve znění
zákona č. 103/1990 Sb., zákona č. 262/1992 Sb., zákona č. 43/1994
Sb. a zákona č. 19/1997 Sb.

p o v o l u j e .

S t a v b a o b s a h u j e :

Stavební úpravy domu, plynoměrovou skříňku včetně regulátoru
a armatur, vnitřní rozvody plynu, instalaci plynových spotřebičů
dle PD.

P o d m í n k y :

Pro provedení stavby se stanoví tyto podmínky:

1. Stavba bude provedena podle projektu (dokumentace) ověřeného
ve stavebním řízení, který vypracoval
a který je přílohou tohoto rozhodnutí; případné změny nesmí být
provedeny bez předchozího povolení stavebního úřadu.

2. Při provádění stavby je nutno dodržovat předpisy týkající se bezpečnosti práce a technických zařízení, zejména vyhlášku č. 324/1990 Sb., o bezpečnosti práce a technických zařízeních při stavebních pracích, a dbát o ochranu zdraví osob na staveništi.

3. Při stavbě budou dodržena ustanovení vyhlášky č. 83/1976 Sb. ve znění vyhlášky č. 45/1979 Sb. a vyhlášky č. 376/1992 Sb., která upravuje požadavky na provádění staveb, a příslušné technické normy, zejména ČSN 38 6460, 33 2030, 38 6441, 38 6442, 34 1390, 73 4201, 73 4210 a pravidla COZP G 402 01, G 702 01, G 800 01.

4. Stavba bude dokončena nejpozději do 30.6.1999.

5. Stavba bude prováděna dodavatelsky oprávněnou odbornou firmou.

6. Vzhledem k tomu, že stavební úřad upouští od vytyčení prostorové polohy stavby subjektem k tomu oprávněným, odpovídá za soulad její prostorové polohy s projektem (dokumentací) dodavatel.

7. Veškeré odpady, které budou vznikat při samotné realizaci stavby, budou využívány popřípadě zneškodňovány pouze v zařízeních, prostorech nebo objektech k tomu určených (§ 3 odst. 4 zákona č. 125/1997 Sb., o odpadech).

8. Zařízení, vedení a sítě vyskytující se na staveništi nesmí být vlivem provádění stavby poškozeny. Domovní přípojky a instalace musí být před zahájením prací vytyčeny a vyznačeny.

9. Použitá technologie a zařízení musí být schváleného typu. Garance je nutno vyžadovat od dodavatelů.

10. Před uvedením nového zařízení do provozu je nutno prokázat jeho bezpečnost a zajistit jeho odborné přezkoušení.

11. Plynofikace objektu bude zkoordinována se stavbou STL plynovodů a STL plynovodních přípojek, jejichž stavebníkem je VČ. plynárenská, a.s., závod Litomyšl.

12. Příslušný komín bude upraven pro provoz plynového kotle.

13. Odtah spalin od plynových spotřebičů bude proveden dle pravidel COZP.

14. Po dokončení stavby je třeba požádat ve smyslu § 79 stavebního zákona o kolaudaci. Ke kolaudačnímu řízení je nutno připravit dokumentaci ověřenou ve stavebním řízení, protokoly o odzkoušení instalací, revizní zprávu plynových instalací a komína.

O d ů v o d n ě n í :

Odbor výstavby a ÚP Městského úřadu ve Svitavách obdržel žádost o vydání stavebního povolení pro předmětnou stavbu.

Stavební úřad svým opatřením ze dne 27.5.1998 oznámil zahájení stavebního řízení všem známým účastníkům a dotčeným orgánům státní správy.

Vzhledem k tomu, že stavebnímu úřadu byly známy poměry staveniště, upustil v rámci uvedeného řízení od ústního jednání a místního šetření. Stanovil, že účastníci řízení mohou své námitky uplatnit do 10.6.1998, jinak k nim nemusí být přihlédnuto. Ve stejné lhůtě měly svá stanoviska sdělit i dotčené orgány státní správy.

V průběhu řízení stavební úřad přezkoumal předloženou žádost o stavební povolení z hledisek uvedených v § 62 a 63 zákona č. 50/1976 Sb., o územním plánování a stavebním řádu (stavební zákon), ve znění zákona č. 103/1990 Sb., zákona č. 262/1992 Sb., zákona č. 43/1994 Sb. a zákona č. 19/1997 Sb., a zjistil, že jejím uskutečněním, za dodržení výše uvedených podmínek, nejsou ohroženy zájmy společnosti ani nepřiměřeně omezena nebo ohrožena práva a oprávněné zájmy účastníků řízení.

Projekt (dokumentace) stavby splňuje obecné technické požadavky na výstavbu.

Stavební úřad v průběhu řízení neshledal důvody, které by bránily povolení stavby.

Stanoviska dotčených orgánů státní správy byla zahrnuta do podmínek rozhodnutí.

Námitky účastníků nebyly v řízení uplatněny.

P o u č e n í :

Proti tomuto rozhodnutí se můžou všichni účastníci řízení odvolat ve lhůtě 15 dnů po obdržení na referát regionálního rozvoje Okresního úřadu ve Svitavách, podáním u zdejšího stavebního úřadu.

Stavba nesmí být zahájena, dokud stavební povolení nenabude právní moci (§ 52 zákona č. 71/1967 Sb.).

Stavební povolení pozbývá platnosti, jestliže do dvou let ode dne, kdy nabylo právní moci, nebude stavba zahájena.

Vedoucí odboru výstavby a ÚP

Pavel Čížek

Příloha:

- ověřená dokumentace stavby

Obdrží:

✓ navrhovatelé (doručenky)

ostatní účastníci (doručenky)

✓ OBEC OPATOV, OPATOV, 569 12 OPATOV

✓ SPRÁVA A ÚDRŽBA SILNIC, T.G. MASARYKA 985, 570 01 LITOMYŠL

✓ POZEMKOVÝ FOND ČR, OLOMOUCKÁ 26, 568 02 SVITAVY

✓ JEDNOTA S.D., WOLKEROVA ALEJ 14, 568 02 SVITAVY

✓ VČ. PLYNÁRENSKÁ, A.S., HRADEC KRÁLOVÉ, ZÁVOD LITOMYŠL, T.G.
MASARYKA 1060, 570 01 LITOMYŠL

dotčené orgány státní správy

MĚSTSKÝ ÚŘAD - ODBOR ŽP, T.G.M. 25, 568 02 SVITAVY

OKRESNÍ HYGIENICKÁ STANICE, POLNÍ 2, 568 02 SVITAVY

OKRESNÍ ÚŘAD - OKRESNÍ POŽÁRNÍ RADA, OLBRACHTOVA 37, 568 02
SVITAVY

OKRESNÍ ÚŘAD - REFERÁT ŽP, M. HORÁKOVÉ 5, 568 02 SVITAVY

dále obdrží

✓ SPT TELECOM, A.S., TYRŠE A FÜGNERA 7, 568 02 SVITAVY

SPT TELECOM, A.S. PROVOZ PŘENOS. TECHNIKY, NEZVALOVA 423,
500 02 HRADEC KRÁLOVÉ

VHOS, A.S., NÁDRAŽNÍ 6, 571 11 MORAVSKÁ TŘEBOVÁ

VČ. ENERGETIKA, A.S., SEMANÍNSKÁ 1703, 560 02 ČESKÁ TŘEBOVÁ

SVITAVY, dne 22.12.1998

Č.j.: OVÚP/207/1669/98-Ku
Vyřizuje: KUČERA JOSEF

Účastníci řízení:

K O L A U D A Č N Í R O Z H O D N U T Í

Dne 25.11.1998 podali manželé _____ návrh
na vydání kolaudačního rozhodnutí jehož předmětem je stavba:

STAVEBNÍ ÚPRAVY - PLYNOFIKACE DOMU Č.P. 205 V OPATOVĚ

na pozemku: stavební parcela číslo 80 v katastrálním území OPATOV
V ČECHÁCH, na kterou odbor výstavby a ÚP Městského úřadu ve
Svitavách vydal dne 24.06.1998 stavební povolení pod č.j.
OVÚP/117/455/98-HÝ.

Odbor výstavby a ÚP Městského úřadu ve Svitavách, příslušný
dle ustanovení § 117 zákona č. 50/1976 Sb., o územním plánování a
stavebním řádu (stavební zákon), ve znění zákona č. 103/1990 Sb.,
zákonu č. 262/1992 Sb., zákona č. 43/1994 Sb. a zákona č. 19/1997
Sb., a zákona č. 83/1998 Sb., jako stavební úřad, projednal ve
smyslu § 80 a 81 stavebního zákona návrh v kolaudačním řízení, po
jeho přezkoumání a na základě výsledků ústního jednání spojeného
s místním šetřením, konaného dne 16.12.1998, podle § 82 odst. 1
zákonu č. 50/1976 Sb., o územním plánování a stavebním řádu
(stavební zákon), ve znění zákona č. 103/1990 Sb., zákona č.
262/1992 Sb., zákona č. 43/1994 Sb. a zákona č. 19/1997 Sb., a
zákonu č. 83/1998 Sb.

p o v o l u j e u ž í v á n í

shora uvedené stavby na pozemku: stavební parcela číslo 80 v
katastrálním území OPATOV V ČECHÁCH.

S t a v b a o b s a h u j e :

Stavební úpravy domu, komína, plynoměrovou skříňku včetně
regulátoru a armatur, vnitřní rozvody plynu, instalaci plynových
spotřebičů (kotel, boiler a sporák).

P o d m í n k y :

Pro užívání stavby se stanoví podle § 82 odst. 1, zákona č.
50/1976 Sb., o územním plánování a stavebním řádu (stavební
zákon), ve znění zákona č. 103/1990 Sb., zákona č. 262/1992 Sb.,
zákonu č. 43/1994 Sb. a zákona č. 19/1997 Sb., a zákona č.
83/1998 Sb. a § 43 odst. 2, vyhlášky č. 132/1998 Sb., kterou se
provádějí některá ustanovení stavebního zákona tyto podmínky:

1. Stavba bude sloužit jako součást domu k rozvodu plynu a k
vytápění.

Při místním šetření kolaudačního řízení byly zjištěny v provedení stavby drobné nedostatky, které musí být odstraněny v těchto lhůtách (viz § 82 odst. 2, zákona č. 50/1976 Sb., o územním plánování a stavebním řádu (stavební zákon), ve znění zákona č. 103/1990 Sb., zákona č. 262/1992 Sb., zákona č. 43/1994 Sb. a zákona č. 19/1997 Sb., a zákona č. 83/1998 Sb.):

1. Dvíčka plynoměrové skříňky opatřit nápisem "Hlavní uzávek plynu" v termínu do 30.04.1998.

R o z h o d n u t í o n á m i t k á c h :

Námítky účastníků nebyly v řízení uplatněny.

O d ů v o d ě n í :

Dne 25.11.1998 obdržel odbor výstavby a ÚP Městského úřadu ve Svitavách návrh na vydání kolaudačního rozhodnutí na stavbu: STAVEBNÍ ÚPRAVY - PLYNOFIKACE DOMU č.P. 205 V OPATOVÉ na pozemku: stavební parcela číslo 80 v katastrálním území OPATOV V ČECHÁCH, kterou podali manželé
Uvedeným dnem bylo zahájeno kolaudační řízení.

Dne 7.12.1998 odbor výstavby a ÚP Městského úřadu ve Svitavách oznámil zahájení kolaudačního řízení všem známým účastníkům řízení a dotčeným orgánům státní správy a nařídil na den 16.12.1998 ústní jednání spojené s místním šetřením.

Ke kolaudaci byly předloženy tyto doklady:

- zápis o tlakové zkoušce plynu ze dne 17.08.1998
- zpráva o revizi plynového zařízení ze dne 17.08.1998
- osvědčení o stavu komínů ze dne 12.08.1998

Stavební úřad v provedeném kolaudačním řízení přezkoumal předložený návrh na kolaudaci. Projednal ji s účastníky řízení a s dotčenými orgány státní správy a zjistil, že:

stavba je provedena podle projektu (dokumentace) ověřeného ve stavebním řízení a že byly dodrženy podmínky stanovené ve stavebním povolení.

Stavba vyhovuje obecným požadavkům na výstavbu. Skutečné provedení stavby a její užívání nebude ohrožovat život a zdraví osob ani životní prostředí.

P o u č e n í o o d v o l á n í :

Proti tomuto rozhodnutí se mohou účastníci řízení odvolat ve lhůtě 15 dnů po obdržení na referát regionálního rozvoje Okresního úřadu ve Svitavách, podáním u zdejšího stavebního úřadu.

U p o z o r n ě n í :

Stavba nesmí být užívána, dokud kolaudační rozhodnutí nenabude právní moci (§ 52 zákona č. 71/1967 Sb. o správním řízení (správní řád)).

P o p l a t e k :

Správní poplatek podle zákona č. 368/1992 Sb. ve znění pozdějších předpisů o správních poplatcích se nevyměřuje.

vedoucí odboru výstavby a-ÚŘ
Pavel Čížek

Obdrží:

navrhovatelé (doručenky)

ostatní účastníci (doručenky)
OBEC OPATOV, OPATOV, 56912 OPATOV

dotčené orgány státní správy
MĚSTSKÝ ÚŘAD - ODBOR ŽP, T.G.M. 25, 568 02 SVITAVY
OKRESNÍ HYGIENICKÁ STANICE, POLNÍ 2, 568 02 SVITAVY
OKRESNÍ ÚŘAD - OKRESNÍ POŽÁRNÍ RADA, OLBRACHTOVA 37,
568 02 SVITAVY
OKRESNÍ ÚŘAD - REFERÁT ŽP, M. HORAKOVÉ 5, 568 02 SVITAVY

Odbor výstavby Městského úřadu Svitavy, T. G. Masaryka 35, Svitavy

Svitavy, dne 11. října 2004

Č.j.: OV/40148-04/6229-04/hal

Vyřizuje: HARAŠTA LUDEK

Telefon: 461550235

E-mail: ludek.harasta@svitavy.cz

Doručeno veřejnou vyhláškou!

S T A V E B N Í P O V O L E N Í

Dne 10.8.2004 podala Východočeská energetika, a.s. žádost o vydání stavebního povolení na stavbu:

Stavební úpravy (rekonstrukce) vrchního vedení NN 2. etapa v obci Opatov

na částech pozemků: st.pl. 437, 495, 25, parc.č. 138/3, st.pl. 703, 680, 80, 23, parc.č. 160, st.pl. 22, parc.č. 174, 175, st.pl. 21, parc.č. 173/1, st.pl. 16, parc.č. 164/6, st.pl. 15, 14, parc.č. 167, st.pl. 11, parc.č. 217/1, st.pl. 453, 452, parc.č. 153/1, st.pl. 10, parc.č. 239, st.pl. 98, 474, 102, parc.č. 260, 4188/3, st.pl. 104, parc.č. 262, st.pl. 491, 355/2, parc.č. 265/2, st.pl. 113/1, 113/3, 103/1, 103/3, parc.č. 253, st.pl. 468, 93, parc.č. 210, st.pl. 92, parc.č. 204, st.pl. 90, 84, 466, parc.č. 211/2, st.pl. 641, parc.č. 181, (dle PK) p.č. 180, parc.č. 192/2, 3906, st.pl. 77, parc.č. 186/1, st.pl. 497, 490, 66, parc.č. 120/1, st.pl. 64, parc.č. 135, st.pl. 73, parc.č. 139, st.pl. 69, parc.č. 137, st.pl. 449, parc.č. 140, st.pl. 71, parc.č. 182/1, st.pl. 54, 65, 638, parc.č. 127, 125, st.pl. 57, 53, 61, 744, 52, 454, parc.č. 43, 151/2, 4045/2, 158/4, 3893/2, 3907, st.pl. 20, 17, parc.č. 3889, 3893/1, st.pl. 9, parc.č. 3892, 3891/6, 3910, 268, 4190/1, 4206, 3912, (dle PK) p.č. 211/1, parc.č. 189, st.pl. 683, parc.č. 213/1, 211/3, 186/2, 3894/3, 121/1, 121/2, (dle PK) p.č. 3894, parc.č. 217/3, 264/2, 264/1, 265/1, 271, 273, 272, 286, 288/1, (dle PK) p.č. 4001, parc.č. 4292/1, 192/4 v katastrálním území Opatov v Čechách.

Odbor výstavby Městského úřadu Svitavy, příslušný dle ustanovení § 117 zákona č. 50/1976 Sb., o územním plánování a stavebním řádu (stavební zákon), ve znění pozdějších změn a doplňků, jako stavební úřad, projednal ve smyslu § 37, 62 stavebního zákona žádost ve sloučeném územním a stavebním řízení a po jejím přezkoumání rozhodl takto:

Stavba Stavební úpravy (rekonstrukce) vrchního vedení NN 2. etapa v obci Opatov (dále jen "stavba") na částech pozemků: st.pl. 437, 495, 25, parc.č. 138/3, st.pl. 703, 680, 80, 23, parc.č. 160, st.pl. 22, parc.č. 174, 175, st.pl. 21, parc.č. 173/1, st.pl. 16, parc.č. 164/6, st.pl. 15, 14, parc.č. 167, st.pl. 11, parc.č. 217/1, st.pl. 453, 452, parc.č. 153/1, st.pl. 10, parc.č. 239, st.pl. 98, 474, 102, parc.č. 260, 4188/3, st.pl. 104, parc.č.

262, st.pl. 491, 355/2, parc.č. 265/2, st.pl. 113/1, 113/3, 103/1, 103/3, parc.č. 253, st.pl. 468, 93, parc.č. 210, st.pl. 92, parc.č. 204, st.pl. 90, 84, 466, parc.č. 211/2, st.pl. 641, parc.č. 181, (dle PK) p.č. 180, parc.č. 192/2, 3906, st.pl. 77, parc.č. 186/1, st.pl. 497, 490, 66, parc.č. 120/1, st.pl. 64, parc.č. 135, st.pl. 73, parc.č. 139, st.pl. 69, parc.č. 137, st.pl. 449, parc.č. 140, st.pl. 71, parc.č. 182/1, st.pl. 54, 65, 638, parc.č. 127, 125, st.pl. 57, 53, 61, 744, 52, 454, parc.č.

- 2 -

43, 151/2, 4045/2, 158/4, 3893/2, 3907, st.pl. 20, 17, parc.č. 3889, 3893/1, st.pl. 9, parc.č. 3892, 3891/6, 3910, 268, 4190/1, 4206, 3912, (dle PK) p.č. 211/1, parc.č. 189, st.pl. 683, parc.č. 213/1, 211/3, 186/2, 3894/3, 121/1, 121/2, (dle PK) p.č. 3894, parc.č. 217/3, 264/2, 264/1, 265/1, 271, 273, 272, 286, 288/1, (dle PK) p.č. 4001, parc.č. 4292/1, 192/4 v katastrálním území Opatov v Čechách se podle § 39 a 66 zákona č. 50/1976 Sb., o územním plánování a stavebním řádu (stavební zákon), ve znění pozdějších změn a doplňků

p o v o l u j e .

Současně se podle § 138a, odst. 2 a 3 zákona č. 50/1976 Sb. (stavební zákon) v platném znění a § 61 vyhlášky č. 137/1997 Sb., o obecných technických požadavcích na výstavbu, ve znění pozdějších změn a doplňků,

p o v o l u j e

pro výše uvedenou stavbu výjimka z ustanovení § 4 odst. 5 citované vyhlášky v tomto znění: rekonstrukce vrchního vedení NN v zastavěné části obce Opatov nebude umístěna pod zem.

S t a v b a o b s a h u j e :

Stavební úpravy (rekonstrukce) vrchního vedení NN 2. etapu v obci Opatov dle předložené projektové dokumentace.

P o d m í n k y :

Pro provedení stavby se stanoví tyto podmínky:

1. Stavba bude umístěna na částech pozemků st.pl. 437, 495, 25, parc.č. 138/3, st.pl. 703, 680, 80, 23, parc.č. 160, st.pl. 22, parc.č. 174, 175, st.pl. 21, parc.č. 173/1, st.pl. 16, parc.č. 164/6, st.pl. 15, 14, parc.č. 167, st.pl. 11, parc.č. 217/1, st.pl. 453, 452, parc.č. 153/1, st.pl. 10, parc.č. 239, st.pl. 98, 474, 102, parc.č. 260, 4188/3, st.pl. 104, parc.č. 262, st.pl. 491, 355/2, parc.č. 265/2, st.pl. 113/1, 113/3, 103/1, 103/3, parc.č. 253, st.pl. 468, 93, parc.č. 210, st.pl. 92, parc.č. 204, st.pl. 90, 84, 466, parc.č. 211/2, st.pl. 641, parc.č. 181, (dle PK) p.č. 180, parc.č. 192/2, 3906, st.pl. 77, parc.č. 186/1, st.pl. 497, 490, 66, parc.č. 120/1, st.pl. 64, parc.č. 135, st.pl. 73, parc.č. 139, st.pl. 69, parc.č. 137, st.pl. 449, parc.č. 140, st.pl. 71, parc.č.

182/1, st.pl. 54, 65, 638, parc.č. 127, 125, st.pl. 57, 53, 61, 744, 52, 454, parc.č. 43, 151/2, 4045/2, 158/4, 3893/2, 3907, st.pl. 20, 17, parc.č. 3889, 3893/1, st.pl. 9, parc.č. 3892, 3891/6, 3910, 268, 4190/1, 4206, 3912, (dle PK) p.č. 211/1, parc.č. 189, st.pl. 683, parc.č. 213/1, 211/3, 186/2, 3894/3, 121/1, 121/2, (dle PK) p.č. 3894, parc.č. 217/3, 264/2, 264/1, 265/1, 271, 273, 272, 286, 288/1, (dle PK) p.č. 4001, parc.č. 4292/1, 192/4 v katastrálním území Opatov v Čechách.

2. Stavba bude provedena podle projektu (dokumentace) ověřeného ve stavebním řízení, který vypracoval VČE, montáže, a.s., Pardubice a který je přílohou tohoto rozhodnutí; případné změny nesmí být provedeny bez předchozího povolení stavebního úřadu.

- 3 -

3. Při provádění stavby je nutno dodržovat předpisy týkající se bezpečnosti práce a technických zařízení, zejména vyhlášku č. 324/1990 Sb., o bezpečnosti práce a technických zařízeních při stavebních pracích, a dbát o ochranu zdraví osob na staveništi.
4. Při stavbě budou dodržena ustanovení vyhlášky č. 137/1998 Sb. o obecných technických požadavcích na výstavbu, která upravuje požadavky na provádění staveb.
5. Stavba bude dokončena nejpozději do 31.12.2006.
6. Stavba bude prováděna dodavatelsky oprávněnou právnickou nebo podnikající fyzickou osobou.
7. Stavebník před zahájením stavby sdělí stavebnímu úřadu jméno (název) a adresu (sídlo) zhotovitele stavby.
8. Vytýčení prostorové polohy stavby v souladu s projektovou dokumentací ověřené ve stavebním řízení bude před zahájením stavebních prací provedeno oprávněným geodetem. O provedeném vytýčení (polohopis i výškopis) a stabilizaci pevných bodů vyhotoví oprávněný geodet vytýčovací protokol.
9. Zařízení staveniště bude výhradně na pozemku stavebníků. Bude-li nutné užít veřejné prostranství je nutné předchozí povolení odboru dopravy Městského úřadu Svitavy.
10. Při provádění prací nesmí dojít k poškození či znečištění komunikací. Budou učiněna taková opatření (před výjezdem ze staveniště), aby k tomuto znečišťování a poškozování nedošlo. V případě, že k takovému znečištění či poškození dojde, musí stavebník neprodleně zajistit uvedení do původního stavu.
11. Budou učiněna opatření k zabránění úniku pevných, kapalných a plyných látek poškozujících zemědělský půdní fond a jeho vegetační kryt.

12. Jakýkoliv únik závadných látek tj. v tomto případě RÚ, bude ihned likvidován (okamžité odtěžení a odborná likvidace).
13. Veškeré odpady, které vzniknou při realizaci stavby, budou využívány, případně zneškodňovány, pouze v prostorech, objektech a zařízeních k tomu určených.
14. Vzniklé odpady budou shromažďovány utříděně dle druhů a zabezpečené před znehodnocením, zcizením nebo jiným nežádoucím účinkem.
15. Z hlediska ochrany ZPF budou dodrženy podmínky uvedené ve vyjádření odboru ŽP Městského úřadu Svitavy zn. OŽP/49449-04/7412-04/kar ze dne 6. října 2004, které je nedílnou součástí rozhodnutí - stavebního povolení.
16. Při provádění stavby bude přísně dbáno ochrany podzemních vod. Z hlediska ochrany vod budou dodrženy podmínky uvedené ve vyjádření Povodí Labe, s.p., Víta Nejedlého 951, Hradec Králové zn. 950001/Ka/02/14804 ze dne 8.8.2002. Vyjádření je nedílnou součástí rozhodnutí - stavebního povolení.

- 4 -

17. Nové sloupy el. vedení budou u komunikací umístěny tak, aby netvořily překážku silničního provozu. Budou dodrženy min. výšky vedení nad komunikacemi dle platné ČSN. Ve vztahu k silnici I/43 budou dodrženy podmínky uvedené ve vyjádření Ředitelství silnic a dálnic ČR, správy Pardubice zn. 1058/02-38000/32/Vs ze dne 8.7.2002. Vyjádření je nedílnou součástí rozhodnutí - stavebního povolení.
18. Budou dodrženy podmínky uvedené ve vyjádření obce Opatov č.j. 145/02 ze dne 7.8.2002, které je nedílnou součástí rozhodnutí - stavebního povolení.
19. Prováděním stavby nesmí být ohrožen provoz na komunikacích. Musí být vždy zajištěna bezpečnost a plynulost silničního provozu. Do zahájení stavebních prací bude zpracován dopravně regulační plán při výstavbě a stanoveno dopravní značení. Budou dodrženy podmínky uvedené ve vyjádření Policie České republiky Svitavy zn. ORSY: 25-302/OV-2002 ze dne 15.7.2002, které je nedílnou součástí rozhodnutí - stavebního povolení.
20. Přípojky, sítě a zařízení vyskytující se na staveništi nesmí být vlivem provádění stavby poškozeny.
21. Před zahájením výkopových prací je nutno obnovit a opatřit si veškerá vyjádření o podzemních vedeních, zařízeních a sítích, které se mohou nacházet v zájmovém území stavby a požádat u příslušných správců o vytyčení těchto zařízení.
22. V zájmovém území stavby se nachází vodovodní vedení a zařízení

ve správě VHOS, a.s., Moravská Třebová. Při realizaci stavby bude postupováno dle podmínek uvedených ve vyjádření VHOS a.s., Moravská Třebová č.j. Sř/2002/5135 ze dne 3.7.2002, které je nedílnou součástí rozhodnutí - stavebního povolení.

23. Při realizaci stavby dojde ke styku s podzemním telekomunikačním vedením a zařízením Českého Telecomu. Před zahájením prací je nutno nechat vytýčit veřejné telekomunikační sítě (podzemní a nadzemní vedení včetně vnitřních domovních rozvodů, rozvaděčových skříní, uzemnění, označovacích patníků, ...). Vedení a zařízení nacházející se v místě stavby zajistit proti poškození a dodržet podmínky uvedené ve "Vyjádření o existenci podzemních telekomunikačních vedení a zařízení" vydané dne 30.7.2002 pod č.j.: 00935/02/SY/MD pracovištěm technické dokumentace, ČESKÉHO TELECOMU, a.s., MPO Ústí nad Orlicí, pracoviště Svitavy. Vyjádření je nedílnou součástí tohoto rozhodnutí.

24. Stavbou bude dotčena stávající el. distribuční síť v obci Opatov. Práce budou prováděny za dodržení podmínek uvedených ve vyjádření VČE, a.s., Hradec Králové - TEIS Česká Třebová ze dne 15.10.2004. Vyjádření je nedílnou součástí rozhodnutí - stavebního povolení.

25. Na staveništi se nachází plynárenská zařízení provozovaná VČP, a.s., Hradec Králové. Budou dodrženy podmínky uvedené ve vyjádření VČP, a.s., provozního střediska Litomyšl zn.: VY/5/02117/4 ze 16.9.2004. Vyjádření je nedílnou součástí rozhodnutí - stavebního povolení.

- 5 -

26. Budou respektována veškerá stávající podzemní a nadzemní vedení, zařízení a sítě včetně jejich ochranných pásem.

27. Po celou dobu realizace stavby bude zajištěna čistota a pořádek na staveništi.

28. Výkopy musí být řádně zabezpečené a označené. Jejich stav bude průběžně kontrolován a zjištěné závady budou neprodleně odstraněny.

29. Stavbou dotčené nemovitosti (zejména sousední pozemky, komunikace a stavby) musí být uvedeny do původního ev. náležitého stavu.

30. Při provádění zemních prací v blízkosti vzrostlých dřevin je nutné, aby tyto byly realizovány v dostatečné vzdálenosti, aby nedošlo k narušení kořenového systému. Obecně platí, že tyto práce nelze provádět do vzdálenosti svislého průmětu koruny stromu, aniž by nedošlo k porušení kořenového systému.

31. V případě požadavku na kácení dřevin rostoucích mimo les, musí

vlastník pozemku, případně nájemce se souhlasem vlastníka pozemku požádat o povolení kácení dřevin ve smyslu § 8 odst. 1 zákona č. 114/1992 Sb., o ochraně přírody a krajiny, ve znění pozdějších změn a doplňků, u příslušného orgánu ochrany přírody, kterým je dle § 76 odst. cit. zákona Obecní úřad Opatov.

32. Pro realizaci stavby budou akceptovány podmínky dohod stavebníka s majiteli a správcem nemovitostí či souhlasy vlastníků či nájemců nemovitostí.
33. Při realizaci stavby bude postupováno tak, aby nebyla ohrožena bezpečnost a stabilita jiných staveb, bezpečnost osob a aby okolí nebylo touto činností a jejími důsledky obtěžováno zbytečně nebo nad přípustnou míru.
34. Stavba bude respektovat navržený silniční obchvat obce Opatov, jehož investorem je Ředitelství silnic a dálnic ČR, Správa Pardubice. Realizace stavby rekonstrukce vrchního vedení NN bude zkoordinována se stavbou silničního obchvatu.
35. Budou dodrženy podmínky uvedené ve vyjádření odboru dopravy a silničního hospodářství Krajského úřadu Pardubického kraje č.j. ODSH-4076/2002-Li, které je nedílnou součástí rozhodnutí - stavebního povolení.
36. Prováděním stavební činnosti musí být postupováno podle ustanovení § 22-24 zákona č. 20/1987 Sb., o státní památkové péči, ve znění pozdějších předpisů, které se týkají archeologických výzkumů a vynálezů.
37. Stavebník je povinen před zahájením stavby umístit na viditelném místě u vstupu na staveniště štítek o povolení stavby se stanovenými identifikačními údaji a ponechat jej tam až do kolaudace stavby. Rozsáhlé stavby se mohou označit jiným vhodným způsobem (např. tabulí) s uvedením údajů ze štítku.

- 6 -

38. Ode dne, kdy budou na stavbě zahájeny práce na staveništi podle projektové dokumentace ověřené stavebním úřadem ve stavebním řízení bude veden stavební deník. Vedení deníku končí dnem, kdy se odstraní stavební závady a nedodělky podle kolaudačního rozhodnutí.
39. Skutečné provedení stavby musí být zaměřeno v souladu s platnou legislativou.

O d ů v o d n ě n í :

Stavebník podal žádost o vydání stavebního povolení pro předmětnou stavbu. Stavební úřad oznámil zahájení stavebního

řízení, které se podle § 32 odst. 3 stavebního zákona slučuje s územním řízením, samostatnými přípisy dotčeným orgánům státní správy a veřejnou vyhláškou účastníkům řízení.

V průběhu sloučeného řízení stavební úřad přezkoumal předloženou žádost o stavební povolení z hledisek uvedených v § 37, 62 stavebního zákona, a zjistil, že jejím umístěním ani uskutečněním, při dodržení výše uvedených podmínek, nejsou ohroženy zájmy společnosti ani nepřiměřeně omezena nebo ohrožena práva a oprávněné zájmy účastníků řízení.

K řízení byla doložena potřebná stanoviska dotčených orgánů státní správy, dohody s vlastníky nemovitostí, souhlasy správců nemovitostí a správců inž. sítí. Podmínky vyjádřené ve stanoviscích dotčených orgánů státní správy a správců inž. sítí byly zahrnuty do podmínek tohoto rozhodnutí.

Projekt (dokumentace) stavby splňuje obecné technické požadavky na výstavbu. Výjimka z ustanovení § 4 odst. 5 vyhlášky č. 137/1997 Sb. byla pro tuto stavbu povolena z důvodu, že se jedná zejména o rekonstrukci stávající el. sítě NN v obci.

V podmínkách stavebního povolení je rovněž ustanovení, které ukládá stavebníkovi provádět stavbu v souladu s ověřenou projektovou dokumentací stavby a že případné změny lze provést až na základě povolení stavebního úřadu. V této souvislosti může být na prováděné stavbě vykonáván státní stavební dohled, jehož účelem bude dohlížet na dodržování podmínek stavebního povolení a tedy i souladu s ověřenou projektovou dokumentací stavby.

Vzhledem k posouzení z hlediska záměrů a cílů územního plánování, ochrany životního prostředí a jednotné technické politiky ve výstavbě dospěl k závěru, že stavba není s těmito zájmy v rozporu.

Dále zkoumal zda povolovaná stavba není v rozporu se zájmy chráněnými zvláštními předpisy, zejména předpisy o požární ochraně, o péči a zdraví lidu, o ochraně veřejného zdraví, o vodách, o ovzduší, o odpadech, o pozemních komunikacích, o ochraně ZPF. I z těchto hledisek neshledal stavební úřad rozpor s těmito zájmy.

Protože se jedná o liniovou stavbu s velkým počtem účastníků řízení, byli tito o zahájení řízení uvědoměni v souladu s ustanovením § 61 odst. 4 zákona č. 50/1976 Sb., v platném znění, veřejnou vyhláškou. Stejným způsobem se dle § 69, odst. 1 a 2 citovaného zákona oznámí účastníkům řízení i rozhodnutí stavebního úřadu - stavební povolení.

- 7 -

Námítky účastníků řízení nebyly vzneseny.

P o u č e n í :

Proti tomuto rozhodnutí se mohou účastníci řízení odvolat ve

lhůtě 15 dnů po obdržení na odbor strategického rozvoje Krajského úřadu Pardubice, podáním u zdejšího stavebního úřadu.

U p o z o r n ě n í :

Stavba nesmí být zahájena, dokud stavební povolení nenabude právní moci (§ 52 zákona č. 71/1967 Sb. o správním řízení (správní řád)).

Stavební povolení pozbývá platnosti, jestliže do dvou let ode dne, kdy nabylo právní moci, nebude stavba zahájena.

Stavbu lze užívat jen na základě pravomocného kolaudačního rozhodnutí.

Pavel Čížek

vedoucí odboru výstavby

Nedílná součást tohoto rozhodnutí :

- kopie stanoviska ČESKÉHO TELECOMU, a.s., MPO Ústí nad Orlicí, pracoviště Svitavy, Tyrše a Fügnera 7, Svitavy č.j.: 00935/02/SY/MD ze dne 30.7.2002
- kopie stanoviska obce Opatov č.j. 145/02 ze dne 7.8.2002
- kopie stanoviska VČE, a.s., Hradec Králové, TEIS Česká Třebová ze dne 15.10.2004
- kopie stanoviska VHOS, a.s., Moravská Třebová zn. SŘ/2002/5135 ze dne 3.7.2002
- kopie stanoviska OŽP MěÚ Svitavy zn. OŽP/49449-04/7412-04 ze dne 6.10.2004
- kopie stanoviska Ředitelství silnic a dálnic ČR, správy Pardubice zn. 1058/02-38000/32/Vs ze dne 8.7.2002
- kopie stanoviska Policie České republiky zn. ORSY: 25/302/OV-2002 ze dne 15.7.2002
- kopie stanoviska Povodí Labe, s.p., Hradec Králové zn. 950001/Ka/02/14804 ze dne 8.8.2002
- kopie stanoviska Východočeské plynárenské, a.s., Hradec Králové zn.: VY/5/02117/4 ze dne 16.9.2004
- kopie vyjádření odboru dopravy a silničního hospodářství Krajského úřadu Pardubického kraje č.j. ODSH-4076/2002-Li ze dne 19.7.2002.

Příloha:

- ověřená dokumentace stavby,
- štítek "Stavba povolena" si stavebník vyžádá po nabytí

Toto oznámení musí být vyvěšeno po dobu 15 dnů.

Vyvěšeno dne

Sejmuto dne

Razítko, podpis orgánu, který potvrzuje vyvěšení a sejmutí
oznámení:

Obdrží :

Účastníci řízení (veřejnou vyhláškou)

Úřady obcí: Opatov, Město Svitavy k vyvěšení a podání zprávy
stavebnímu úřadu o datu vyvěšení a sejmutí oznámení.

Obec v místě stavby (doporučeně na dodejku)
Obec Opatov, Opatov, 569 12 Opatov v Čechách

- Dotčené orgány státní správy (doporučeně s dodejkou)
HZS Pardubického kraje, územní odbor Svitavy, Olbrachtova 37,
568 02 Svitavy 2
Inspektorát bezpečnosti práce, Říční 1195, 501 01 Hradec
Králové
KHS Pardubického kraje, územní pracoviště Svitavy, Polní 2, 568
02 Svitavy 2
Krajský úřad Pardubického kraje-odbor dopravy a SH, Smilova
315, 530 02 Pardubice 2
Městský úřad - odbor KaCR, oddělení památkové péče, Bří
Šťastných 333, 570 20 Litomyšl
Městský úřad Svitavy - odbor dopravy, Milady Horákové 6A, 568 02
Svitavy 2
Městský úřad Svitavy - odbor životního prostředí, Milady
Horákové 10, 568 02 Svitavy 2
Obecní úřad v Opatově, Opatov č.p.159, 569 12 Opatov v Čechách
Policie ČR - dopravní inspektorát, Purkyňova 2, 568 02 Svitavy

- Dále obdrží :

VČE, montáže, a.s., Arnošta z Pardubic, 531 17 Pardubice

Povodí Labe, Vítá Nejedlého 951, Hradec Králové

Správa a údržba silnic Pardubického kraje, T.G.Masaryka 985, 570
01 Litomyšl

VHOS, a.s., Nádražní 6, 571 11 Moravská Třebová

Vojenská stavební a ubytovací správa, Teplého 1899C, 530 00
Pardubice

Východočeská energetika, a.s., Sladkovského 215, 501 03 Hradec
Králové

Východočeská plynárenská, a.s., Masarykova 1060, 570 01
Litomyšl

ČESKÝ TELECOM, a.s., Masarykovo náměstí 2655, 531 84
Pardubice

Odbor výstavby Městského úřadu Svitavy, T. G. Masaryka 35, Svitavy

Svitavy, dne 11. října 2004

Č.j.: OV/40148-04/6229-04/hal

Vyřizuje: HARAŠTA LUDĚK

Telefon: 461550235

E-mail: ludek.harasta@svitavy.cz

Obec Opatov, Opatov, 569 12 Opatov v Čechách

Město Svitavy, T. G. Masaryka 35, Předměstí, 568 02 Svitavy 2

Věc: Žádost o vyvěšení písemností na úředních deskách.

Odbor výstavby Městského úřadu Svitavy na základě návrhu Východočeské energetiky, a.s., Hradec Králové, člena Skupiny ČEZ vydal dne 11.10.2004 pod č.j.: OV/40148-04/6229-04/hal stavební povolení pro stavbu.

Stavební úpravy (rekonstrukce) vrchního vedení NN 2. etapa v
obci Opatov

na částech pozemků: st.pl. 437, 495, 25, parc.č. 138/3, st.pl. 703, 680, 80, 23, parc.č. 160, st.pl. 22, parc.č. 174, 175, st.pl. 21, parc.č. 173/1, st.pl. 16, parc.č. 164/6, st.pl. 15, 14, parc.č. 167, st.pl. 11, parc.č. 217/1, st.pl. 453, 452, parc.č. 153/1, st.pl. 10, parc.č. 239, st.pl. 98, 474, 102, parc.č. 260, 4188/3, st.pl. 104, parc.č. 262, st.pl. 491, 355/2, parc.č. 265/2, st.pl. 113/1, 113/3, 103/1, 103/3, parc.č. 253, st.pl. 468, 93, parc.č. 210, st.pl. 92, parc.č. 204, st.pl. 90, 84, 466, parc.č. 211/2, st.pl. 641, parc.č. 181, (dle PK) p.č. 180, parc.č. 192/2, 3906, st.pl. 77, parc.č. 186/1, st.pl. 497, 490, 66, parc.č. 120/1, st.pl. 64, parc.č. 135, st.pl. 73, parc.č. 139, st.pl. 69, parc.č. 137, st.pl. 449, parc.č. 140, st.pl. 71, parc.č. 182/1, st.pl. 54, 65, 638, parc.č. 127, 125, st.pl. 57, 53, 61, 744, 52, 454, parc.č. 43, 151/2, 4045/2, 158/4, 3893/2, 3907, st.pl. 20, 17, parc.č. 3889, 3893/1, st.pl. 9, parc.č. 3892, 3891/6, 3910, 268, 4190/1, 4206, 3912, (dle PK)

p.č. 211/1, parc.č. 189, st.pl. 683, parc.č. 213/1, 211/3, 186/2, 3894/3, 121/1, 121/2, (dle PK) p.č. 3894, parc.č. 217/3, 264/2, 264/1, 265/1, 271, 273, 272, 286, 288/1, (dle PK) p.č. 4001, parc.č. 4292/1, 192/4 v katastrálním území Opatov v Čechách.

Doručení stavebního povolení je VEŘEJNOU VYHLÁŠKOU. Proto uvedené obce žádáme o vyvěšení předmětného rozhodnutí na ÚŘEDNÍCH DESKÁCH Vašich obcí.

Pavel Čížek

vedoucí odboru výstavby

Příloha:

- stavební povolení

Obdrží:

Obec Opatov, Opatov, 569 12 Opatov v Čechách
Město Svitavy, T. G. Masaryka 35, Předměstí, 568 02 Svitavy 2

Městský úřad Svitavy

odbor výstavby, T. G. Masaryka 35, Svitavy

tel.: 461 550 211, fax.: 461 532 141, mail: posta@svitavy.cz

Svitavy, dne 17. ledna 2007

Č.j.: 71522-06/OV-1420-2006/hal

Úředně oprávněné osoby: Harašta Luděk, Pavel Čížek

Telefon: 461550235, 461530230

E-mail: ludek.harasta@svitavy.cz, pavel.cizek@svitavy.cz

Účastníci řízení podle § 27 odst. 1 zákona č. 500/2004 Sb.:

ČEZ Distribuce, a.s, Teplická 874/8, 405 02 Děčín 2

Ostatním účastníkům řízení doručeno veřejnou vyhláškou

KOLAUDAČNÍ ROZHODNUTÍ

Dne 21.11.2006 podala společnost **ČEZ Distribuce, a.s, Teplická 874/8, 405 02 Děčín 2** návrh na vydání kolaudačního rozhodnutí na stavbu:

Stavební úpravy (rekonstrukce) vrchního vedení NN 2. etapa v obci Opatov

na části pozemků st.pl. 437, 495, 25, parc.č. 138/3, st.pl. 703, 680, 80, 23, parc.č. 160, st.pl. 22, parc.č. 174, 175, st.pl. 21, parc.č. 173/1, st.pl. 16, parc.č. 164/6, st.pl. 15, 14, parc.č. 167, st.pl. 11, parc.č. 217/1, st.pl. 453, 452, parc.č. 153/1, st.pl. 10, parc.č. 239, st.pl. 98, 474, 102, parc.č. 260, 4188/3, st.pl. 104, parc.č. 262, st.pl. 491, 355/2, parc.č. 265/2, st.pl. 113/1, 113/3, 103/1, 103/3, parc.č. 253, st.pl. 468, 93, parc.č. 210, st.pl. 92, parc.č. 204, st.pl. 90, 84, 466, parc.č. 211/2, st.pl. 641, parc.č. 181, (dle PK) p.č. 180, parc.č. 192/2, 3906, st.pl. 77, parc.č. 186/1, st.pl. 497, 490, 66, parc.č. 120/1, st.pl. 64, parc.č. 135, st.pl. 73, parc.č. 139, st.pl. 69, parc.č. 137, st.pl. 449, parc.č. 140, st.pl. 71, parc.č. 182/1, st.pl. 54, 65, 638, parc.č. 127, 125, st.pl. 57, 53, 61, 744, 52, 454, parc.č. 43, 151/2, 4045/2, 158/4, 3893/2, 3907, st.pl. 20, 17, parc.č. 3889, 3893/1, st.pl. 9, parc.č. 3892, 3891/6, 3910, 268, 4190/1, 4206, 3912, (dle PK) p.č. 211/1, parc.č. 189, st.pl. 683, parc.č. 213/1, 211/3, 186/2, 3894/3, 121/1, 121/2, (dle PK) p.č. 3894, parc.č. 217/3, 264/2, 264/1, 265/1, 271, 273, 272, 286, 288/1, (dle PK) p.č. 4001, parc.č. 4292/1, 192/4 v katastrálním území Opatov v Čechách.

Stavební povolení bylo vydáno dne 6.10.2004 pod č.j. OV/40148-04/6229-04/hal.

Odbor výstavby Městského úřadu Svitavy projednal návrh v kolaudačním řízení a rozhodl, že užívání stavby podle § 82 odst. 1 zákona č. 50/1976 Sb., o územním plánování a stavebním řádu (stavební zákon), ve znění pozdějších změn a doplňků

p o v o l u j e .

Stavba obsahuje:

Stavební úpravy (rekonstrukce) vrchního vedení NN 2. etapa v obci Opatov

Podmínky:

Pro užívání stavby se stanoví podle § 82 odst. 1 zákona č. 50/1976 Sb., o územním plánování a stavebním řádu (stavební zákon), ve znění pozdějších změn a doplňků a § 34 odst. 2 vyhlášky č. 132/1998 Sb., kterou se provádějí některá ustanovení stavebního zákona tyto podmínky:

1. Stavba bude užívána v souladu s ověřenou projektovou dokumentací stavby.

Nepodstatné odchylky skutečného provedení stavby od projektu(dokumentace) ověřeného ve stavebním řízení jsou v projektu (dokumentaci) vyznačeny. Tyto odchylky nevyžadují řízení o změně stavby.

O d ů v o d n ě n í :

Stavební úřad v provedeném kolaudačním řízení přezkoumal předložený návrh na kolaudaci. Projednal ji s účastníky řízení a s dotčenými orgány státní správy a zjistil, že stavba je provedena podle projektu (dokumentace) ověřeného ve stavebním řízení a že byly dodrženy podmínky stanovené v územním rozhodnutí a stavebním povolení. Stavebník podal návrh na vydání kolaudačního rozhodnutí ve výroku uvedené stavby. Na podkladě podaného návrhu oznámil odbor výstavby Městského úřadu Svitavy, jako příslušný stavební úřad zahájení kolaudačního řízení a současně nařídil k projednání návrhu ústní jednání spojené s místním šetřením.

Stavba vyhovuje obecným požadavkům na výstavbu. Skutečné provedení stavby a její užívání nebude ohrožovat veřejný zájem.

Ke stavbě se vyjádřily tyto orgány státní správy: Krajský úřad Pardubického kraje-odbor dopravy a SII, Obecní úřad v Opatově. Jejich stanoviska jsou kladná.

Námítky účastníků nebyly v řízení uplatněny.

P o u ě n í :

Proti tomuto rozhodnutí se podle § 81 odst. 1 zákona č. 500/2004 Sb., správní řád může účastník tohoto řízení odvolat ve lhůtě do 15 dnů ode dne jeho oznámení (doručení). Jestliže si adresát uložené písemnosti písemnost ve lhůtě 10 dnů ode dne, kdy byla k vyzvednutí připravena, nevyzvedne, písemnost se považuje za doručenou posledním dnem této lhůty. O odvolání rozhoduje odbor majetkový a stavebního řádu Krajského úřadu Pardubického kraje. Odvolání se podává u zdejšího stavebního úřadu, kterým je Odbor výstavby Městského úřadu Svitavy. Stavba nesmí být užívána, dokud toto rozhodnutí nenabude právní moci.

Úředně oprávněnou osobou v tomto řízení s výjimkou vydávání a podepisování usnesení a rozhodnutí je úředník stavebního úřadu Luděk Harašta. Ve věci vydávání a podepisování usnesení a rozhodnutí je úředně oprávněnou osobou vedoucí odboru výstavby Městského úřadu Svitavy Pavel Čížek.

Pavel Čížek
vedoucí odboru výstavby

Městský a obecní úřad k vyvěšení písemnosti a podání zprávy stavebnímu úřadu

1. Městský úřad Svitavy - odbor vnitřních věcí, Dvořákova 3, 568 02 Svitavy 2
2. Obecní úřad v Opatově, Opatov 159, 569 12 Opatov v Čechách

Účastníci řízení: navrhovatel (doručenky):

3. ČEZ Distribuce, a.s, Teplická 874/8, 405 02 Děčín 2

Ostatním účastníkům řízení doručeno veřejnou vyhláškou

Dotčené orgány státní správy (doručenky)

4. HZS Pardubického kraje, územní odbor Svitavy, Olbrachtova 37, 568 02 Svitavy 2
5. KHS Pardubického kraje, územní pracoviště Svitavy, Milady Horákové 371/10, 568 02 Svitavy 2

6. Krajský úřad Pardubického kraje-odbor dopravy a SH, Komenského náměstí 125, 532 11 Pardubice
7. Městský úřad Svitavy - odbor dopravy, Dvořákova 3, 568 02 Svitavy 2
8. Městský úřad Svitavy - odbor životního prostředí, T.G. Masaryka 25, 568 02 Svitavy 2
9. Obecní úřad v Opatově, Opatov 159, 569 12 Opatov v Čechách
10. Oblastní inspektorát práce pro Královéhradecký kraj a Pardubický kraj, Říční 1195, 501 01 Hradec Králové
11. Policie ČR - dopravní inspektorát, Purkyňova 2, 568 02 Svitavy 2

Toto oznámení musí být vyvěšeno nejméně po dobu 15 dnů.

Vyvěšeno dne

Sejmuto dne.....

Razítko, podpis orgánu, který potvrzuje vyvěšení a sejmutí oznámení.

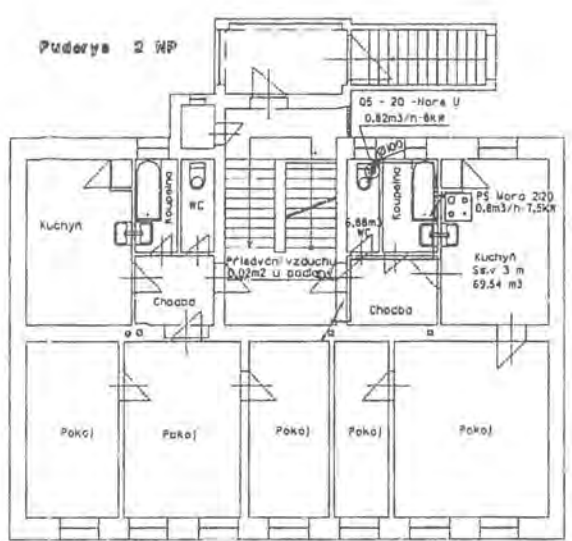
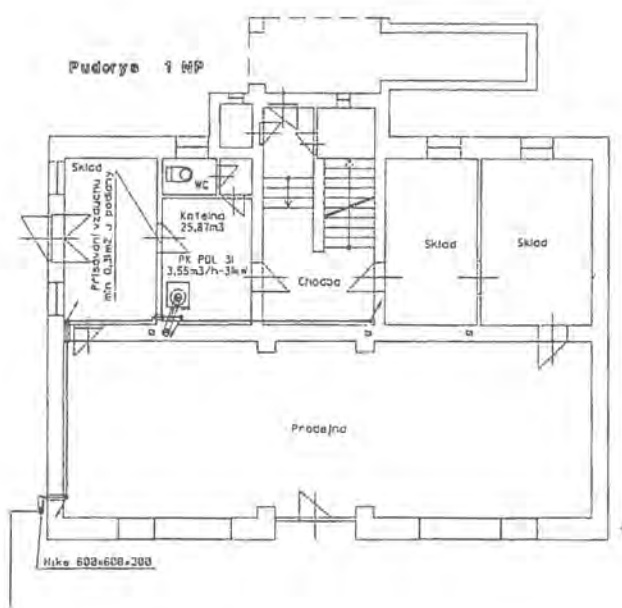

- Spotřebiče**
- 1x PK DPL 3I 3,55m3/h-31kW
 - 1x PS Mora 2120 0,8m3/h-7,5kW
 - 1x ZOV 05-20-Nora U 0,82m3/h-8kW
- Celková spotřeba ZP 5,17m3**

- Materiál**
- DN 32 - 12,30 m
 - DN 25 - 17,60 m
 - DN 15 - 5,50 m

PROJEKCE
 Ústřední ústředí plynovodů
 621 23 PLYNOVODY
 KOTVENÝCH PLYN

1127/114/645/96-11
 21.06.96

120, PLYNOVODY			
Chytil, Jindřich			
		FORMÁT	A 3
	5	DATA	1/98
PLYNOVODY		UCEL	
		ŠÍŘKA	1 x 100